

**Sprawozdanie z działalności
ośrodków adopcyjnych
i interwencyjnego ośrodka
preadopcyjnego
za 2024 r.**

Opracowanie:

Regionalne Centrum Polityki Społecznej w Łodzi

Łódź, luty 2025 r.

Spis treści

Wstęp	3
A. Sprawozdanie z działalności ośrodków adopcyjnych za 2024 r.	3
I. Podstawa prawna realizacji zadania dotyczącego funkcjonowania ośrodków adopcyjnych.....	3
II. Ośrodki adopcyjne działające na terenie województwa łódzkiego	3
III. Informacja finansowa na temat działalności ośrodków adopcyjnych	4
IV. Struktura poniesionych przez ośrodki adopcyjne wydatków	4
V. Wojewódzki Bank Danych	5
VI. Informacja statystyczna na temat działalności ośrodków adopcyjnych.....	7
VII. Organizowanie szkoleń dla kandydatów do przysposobienia dziecka	8
VIII. Organizowanie szkoleń dla kandydatów do pełnienia funkcji rodziny zastępczej.....	9
IX. System teleinformatyczny – Oprogramowanie Adopcja	9
X. Rządowy program „Dofinansowanie wynagrodzeń pracowników jednostek wspierania rodziny i systemu pieczy zastępczej na lata 2024-2027”	10
XI. Podsumowanie	11
B. Sprawozdanie z działalności Interwencyjnego Ośrodka Preadopcyjnego „Tuli-Luli” w Łodzi za 2024 r.....	13
I. Podstawy prawne funkcjonowania Interwencyjnego Ośrodka Preadopcyjnego „Tuli-Luli”	13
II. Finansowanie Interwencyjnego Ośrodka Preadopcyjnego „Tuli-Luli”	13
III. Interwencyjny ośrodek preadopcyjny jako forma instytucjonalnej pieczy zastępczej.....	14
IV. Kadra Interwencyjnego Ośrodka Preadopcyjnego „Tuli-Luli”	17
V. Współpraca z instytucjami i organizacjami	17
VI. Podsumowanie	17
C. Plany działań na 2025 r.....	18

Wstęp

Zgodnie z art. 185 ust. 2 ustawy z dnia 9 czerwca 2011 r. o wspieraniu rodziny i systemie pieczy zastępczej (Dz. U. z 2025 r. poz. 49) kierownik regionalnego ośrodka polityki społecznej składa zarządowi województwa coroczne sprawozdanie z działalności interwencyjnego ośrodka preadopcyjnego oraz ośrodka adopcyjnego, a także przedstawia plany działań tych jednostek na kolejny rok.

A. Sprawozdanie z działalności ośrodków adopcyjnych za 2024 r.

I. Podstawa prawna realizacji zadania dotyczącego funkcjonowania ośrodków adopcyjnych

Organizowanie i prowadzenie ośrodków adopcyjnych jest zadaniem zleconym z zakresu administracji rządowej realizowanym przez samorząd województwa na podstawie art. 184 ustawy z dnia 9 czerwca 2011 r. o wspieraniu rodziny i systemie pieczy zastępczej.

II. Ośrodki adopcyjne działające na terenie województwa łódzkiego

Na terenie województwa łódzkiego działają:

1. Regionalny Ośrodek Adopcyjny w Łodzi, ul. Północna 27/29 z Filią w Piotrkowie Trybunalskim, ul. Dąbrowskiego 13 – jednostka organizacyjna Samorządu Województwa Łódzkiego,
2. Archidiecezjalny Ośrodek Adopcyjny w Łodzi, ul. Broniewskiego 1a – prowadzony przez Centrum Służby Rodzinie w Łodzi,
3. Ośrodek Adopcyjny Towarzystwa Przyjaciół Dzieci Łódzkiego Oddziału Regionalnego w Łodzi, al. Piłsudskiego 150/152 – prowadzony przez Towarzystwo Przyjaciół Dzieci Łódzki Oddział Regionalny.

Regionalny Ośrodek Adopcyjny został powołany uchwałą Nr XVIII/306/11 Sejmiku Województwa Łódzkiego z dnia 29 listopada 2011 r. w sprawie powołania Regionalnego Ośrodka Adopcyjnego w Łodzi.

Niepubliczne ośrodki adopcyjne prowadzą działalność w ramach zlecenia przez Województwo Łódzkie, podmiotom uprawnionym, do realizacji zadania publicznego,

na podstawie art. 245 ustawy z dnia 9 czerwca 2011 r. o wspieraniu rodziny i systemie pieczy zastępczej.

III. Informacja finansowa na temat działalności ośrodków adopcyjnych

W 2024 r. Województwo Łódzkie otrzymało z budżetu państwa dotację na organizowanie i prowadzenie ośrodków adopcyjnych w wysokości **3 520 724,00 zł**. Podział środków finansowych na poszczególne ośrodki przedstawia poniższa tabela:

L.p.	Nazwa ośrodka adopcyjnego	Kwota otrzymanej dotacji w 2024 r. (w zł)	Kwota wykorzystanej dotacji w 2024 r. (w zł)
1.	Regionalny Ośrodek Adopcyjny w Łodzi	2 012 060,00	2 012 051,40
2.	Archidiecezjalny Ośrodek Adopcyjny – Centrum Służby Rodzinie w Łodzi	748 464,00	748 464,00
3.	Ośrodek Adopcyjny Towarzystwa Przyjaciół Dzieci Łódzkiego Oddziału Regionalnego w Łodzi	760 200,00	760 200,00
Łącznie		3 520 724,00	3 520 715,40

Niewykorzystana kwota dotacji wynosi 8,60 zł. W porównaniu z 2023 r. dotacja dla Województwa Łódzkiego została zwiększona o 269 952 zł, co stanowi wzrost o 8,3%.

IV. Struktura poniesionych przez ośrodki adopcyjne wydatków

Środki finansowe na realizację zadania polegającego na organizowaniu i prowadzeniu ośrodków adopcyjnych pochodziły w całości z dotacji z budżetu państwa.

Wysokość poniesionych wydatków ogółem na obsługę zadania z zakresu organizowania i prowadzenia ośrodków adopcyjnych stanowiła kwota

– **3 520 715,40 zł**, w tym:

- wydatki na wynagrodzenia wraz z pochodnymi – **2 996 398,41 zł**, co stanowi 85% wykorzystanych środków,
- wydatki inwestycyjne – **0 zł**,
- wydatki administracyjne – **420 418,03 zł**, co stanowi 12% wykorzystanych środków,
- wydatki związane z obsługą Wojewódzkiego Banku Danych – **103 898,96 zł**, co stanowi 3% wykorzystanych środków.

V. Wojewódzki Bank Danych

Zgodnie z uchwałą Nr XVIII/306/11 Sejmiku Województwa Łódzkiego z dnia 29 listopada 2011 r. w sprawie powołania Regionalnego Ośrodka Adopcyjnego w Łodzi, Regionalny Ośrodek Adopcyjny został wyznaczony do prowadzenia wojewódzkiego banku danych o dzieciach, które mogą być przysposobione.

Działania podjęte przez Ośrodek w ramach Wojewódzkiego Banku Danych:

1. Zapytanie o sytuację prawną zgłoszonego dziecka – 45.
2. Wystąpienie o ustalenie sytuacji prawnej do sądu – 49.
3. Rejestracja Karty Dziecka ogółem – 471:
 - w tym otrzymanych z terenu własnego województwa – 23,
4. Przekazanie Karty Dziecka do CBD – 21,
5. Kwalifikacja dziecka przez OA prowadzący CBD do przysposobienia międzynarodowego - 2.
6. Liczba dzieci zgłoszonych do WBD przez ośrodki adopcyjne z województwa łódzkiego – 52.
7. Liczba dzieci zgłoszonych do WBD przez ośrodki adopcyjne z pozostałych województw w kraju – 932.
8. Liczba dzieci, o których informacje WBD przesłał do ośrodków adopcyjnych w województwie łódzkim – 984.

9. Za pośrednictwem WBD udało się pozyskać 6 rodzin z terenu województwa łódzkiego, w których umieszczono 9 dzieci oraz 3 rodziny z terenu kraju, w których umieszczono 3 dzieci.
10. Do adopcji z przemieszczeniem poza granice kraju zostało zgłoszonych 35 dzieci, w tym rodzeństwa, dla których niezbędne jest pozyskanie 27 rodzin.

VI. Informacja statystyczna na temat działalności ośrodków adopcyjnych

Lp.	Wyszczególnienie	Regionalny Ośrodek Adopcyjny	Archidiecezjalny Ośrodek Adopcyjny	Ośrodek Adopcyjny TPD	Łącznie
1.	Poradnictwo prowadzone przez ośrodki adopcyjne dla:	1577	827	990	3394
1.1.	rodzin przysposabiających	1511	781	846	3138
1.2.	osób przysposabiających niepozostających w związku małżeńskim	33	7	86	126
1.3.	rodzin naturalnych	33	39	58	130
2.	Szkolenia prowadzone przez ośrodki adopcyjne dla kandydatów na rodziny przysposabiające (liczba przeszkolonych osób)	39	12	8	59
3.	Posiedzenia w sprawie okresowej oceny sytuacji dziecka, w tym:	2928	880	867	4675
3.1.	dzieci, których sprawy były przedmiotem posiedzeń	1744	572	616	2932
4.	Opinia kwalifikacyjna dla kandydata do przysposobienia dziecka, w tym:	114	49	45	208
4.1.	kandydata niepozostającego w związku małżeńskim	4	2	2	8
5.	Kwalifikacja dziecka do przysposobienia	58	35	42	135
6.	Dzieci, w stosunku do których złożono do sądu wnioski o przysposobienie	44	20	30	94
7.	Dzieci przysposobione w przysposobieniu krajowym w tym:	51	32	29	112
7.1.	dzieci przysposobione zakwalifikowane uprzednio do przysposobienia przez ośrodek adopcyjny działający na terenie województwa	20	19	18	57
7.2.	dzieci przysposobione zakwalifikowane uprzednio do przysposobienia przez ośrodek adopcyjny działający na terenie województwa, zgłoszone do wojewódzkiego banku danych	9	5	1	15

Lp.	Wyszczególnienie	Regionalny Ośrodek Adopcyjny	Archidiecezjalny Ośrodek Adopcyjny	Ośrodek Adopcyjny TPD	Łącznie
7.3.	dzieci przysposobione przez osoby wskazane w art. 170 ust. 1 pkt 1 ustawy z dnia 9 czerwca 2011 r. o wspieraniu rodziny i systemie pieczy zastępczej	10	4	6	20
7.4.	dzieci przysposobione przez osoby wskazane w art. 170 ust. 1 pkt 2 ustawy z dnia 9 czerwca 2011 r. o wspieraniu rodziny i systemie pieczy zastępczej	12	3	3	18
7.5.	dzieci przysposobione przez rodziny lub osoby przysposabiające niepozostające w związku małżeńskim, inne niż wskazane w art. 170 ust. 1 pkt 1 i 2 ustawy z dnia 9 czerwca 2011 r. o wspieraniu rodziny i systemie pieczy zastępczej, które wcześniej przysposobiły rodzeństwo dziecka	0	1	1	2
8.	Dzieci przysposobione zakwalifikowane uprzednio do przysposobienia przez ośrodek adopcyjny działający na terenie innego województwa	0	0	4	4
9.	Dzieci przysposobione w przysposobieniu międzynarodowym	2	0	0	2
10.	Wsparcie psychologiczno-pedagogiczne w postępowaniu postadopcyjnym	137	101	68	306

VII. Organizowanie szkoleń dla kandydatów do przysposobienia dziecka

Szkolenia kandydatów do przysposobienia dziecka realizowane są w oparciu o programy, które zatwierdza, na okres pięciu lat, minister właściwy do spraw rodziny, na wniosek podmiotu prowadzącego szkolenia, co następuje w drodze decyzji. W okresie sprawozdawczym ośrodki adopcyjne realizowały następujące programy szkolenia:

- „**Q adopcji**” – autorski program opracowany i realizowany przez Regionalny Ośrodek Adopcyjny w Łodzi, zatwierdzony decyzją Ministra Pracy i Polityki Społecznej Nr 1/2020/RA z dnia 25.02.2020 r.

- „**PRIDE: Adopcja**” – zatwierdzony decyzją Ministra Rodziny i Polityki Społecznej Nr 4/2020/RA z dnia 21.12.2020 r. Szkolenia realizował Ośrodek Adopcyjny Towarzystwa Przyjaciół Dzieci Łódzkiego Oddziału Regionalnego w Łodzi.

- „**Dziecko w rodzinie**” – zatwierdzony decyzją Ministra Rodziny i Polityki Społecznej Nr 4/2023/RA z dnia 18.08.2023 r. Szkolenie realizował Archidiecezjalny Ośrodek Adopcyjny w Łodzi.

W okresie sprawozdawczym, ośrodki adopcyjne przeszkoliły 59 kandydatów do przysposobienia (w tym 29 rodzin oraz 1 osobę niepozostającą w związku małżeńskim).

VIII. Organizowanie szkoleń dla kandydatów do pełnienia funkcji rodziny zastępczej

W związku z zapisami art. 156 ust. 1 pkt 11a i 11b ustawy z dnia 9 czerwca 2011 r. o wspieraniu rodziny i systemie pieczy zastępczej dotyczącymi prowadzenia przez ośrodki adopcyjne szkoleń dla kandydatów do pełnienia funkcji rodziny zastępczej lub prowadzenia rodzinnego domu dziecka, a także kandydatów do pełnienia funkcji dyrektora placówki opiekuńczo-wychowawczej typu rodzinnego oraz wydawania świadectw ukończenia tych szkoleń, ośrodki adopcyjne z terenu województwa łódzkiego w 2024 r. zorganizowały 3 szkolenia dla kandydatów do pełnienia funkcji rodziny zastępczej. Szkolenia te przeprowadzone zostały programem:

- „**RODZINA**” - szkolenie realizował Ośrodek Adopcyjny Towarzystwa Przyjaciół Dzieci Łódzkiego Oddziału Regionalnego w Łodzi,

- „**PRIDE: RODZINNA PIECZA ZASTĘPCZA 2020**”- szkolenie realizował Regionalny Ośrodek Adopcyjny w Łodzi oraz Archidiecezjalny Ośrodek Adopcyjny w Łodzi.

W okresie sprawozdawczym, ośrodki adopcyjne przeszkoliły 23 kandydatów do pełnienia funkcji rodziny zastępczej (w tym 8 rodzin oraz 7 osób niepozostających w związku małżeńskim).

IX. System teleinformatyczny – Oprogramowanie Adopcja

W dniu 1 lutego 2023 r. weszła w życie ustawa z dnia 7 października 2022 r. o zmianie ustawy o wspieraniu rodziny i systemie pieczy zastępczej oraz niektórych innych ustaw, która wprowadziła m. in. system teleinformatyczny służący do prowadzenia procedur dotyczących spraw z zakresu przysposobienia dziecka.

System ten zakłada przede wszystkim zapewnienie anonimowości kandydatów do przysposobienia, jak również zapewnienie ograniczonego dostępu do danych osobowych dziecka oraz kandydatów, a także prawo kandydatów do wyboru ośrodka adopcyjnego na terenie kraju. Aktualnie sprawy z zakresu przysposobienia, są prowadzone przy pomocy Oprogramowania Adopcja, które jest na bieżąco aktualizowane i dostosowywane do potrzeb użytkowników.

X. Rządowy program „Dofinansowanie wynagrodzeń pracowników jednostek wspierania rodziny i systemu pieczy zastępczej na lata 2024-2027”

Uchwałą Nr 63 Rady Ministrów z dnia 19 czerwca 2024 r. (M.P. poz. 504) ustanowiony został rządowy program „Dofinansowanie wynagrodzeń pracowników jednostek wspierania rodziny i systemu pieczy zastępczej na lata 2024-2027”. Program objął wsparciem pracowników jednostek wspierania rodziny i systemu pieczy zastępczej zatrudnionych przez jednostki organizacyjne gmin, powiatów, województw oraz pracowników zatrudnionych przez podmioty niepubliczne, które zgodnie z art. 190 ustawy z dnia 9 czerwca 2011 r. o wspieraniu rodziny i systemie pieczy zastępczej realizują ww. zadania na zlecenie jednostek samorządu terytorialnego, tj. m.in. pracowników interwencyjnych ośrodków preadopcyjnych oraz pracowników ośrodków adopcyjnych. Na mocy umowy Nr 22/2024/U63 zawartej w dniu 4 listopada 2024 r. pomiędzy Skarbem Państwa – Wojewodą Łódzkim a Województwem Łódzkim o udzielenie dotacji celowej z budżetu państwa w ramach rządowego programu „Dofinansowanie wynagrodzeń pracowników jednostek wspierania rodziny i systemu pieczy zastępczej na lata 2024-2027” edycja 2024, Województwo Łódzkie za okres od 01.07.2024 r. do 31.12.2024 r. otrzymało kwotę w wysokości 308 281,24 zł z przeznaczeniem na dodatki motywacyjne oraz koszty składek od tych dodatków dla osób zatrudnionych na podstawie umowy o pracę w jednostkach organizacyjnych wspierania rodziny i systemu pieczy zastępczej, prowadzonych przez Województwo Łódzkie, oraz zatrudnionych na podstawie umowy o pracę przez podmioty niepubliczne, którym Województwo Łódzkie zleciło realizację zadania własnego z zakresu wspierania rodziny i systemu pieczy zastępczej oraz zadania zleconego z zakresu administracji rządowej realizowanego przez samorząd województwa. Na dodatki w wysokości 1 000 zł miesięcznie

z dotacji z budżetu państwa przyznano Regionalnemu Ośrodkowi Adopcyjnemu w Łodzi oraz podmiotom niepublicznym prowadzącym ośrodki adopcyjne, tj. Centrum Służby Rodzinie w Łodzi oraz Towarzystwu Przyjaciół Dzieci Łódzkiemu Oddziałowi Regionalnemu środki finansowe w wysokości 205 883,08 zł, czego podmioty wykorzystały 194 097,41 zł (na okres od 1 lipca 2024 r. do 31 grudnia 2024 r.).

XI. Podsumowanie

1. W 2024 r. ośrodki adopcyjne przeprowadziły 98 procedur adopcyjnych (96 procedur adopcyjnych krajowych oraz 2 procedury międzynarodowe).
2. Liczba dzieci przysposobionych w 2024 r. wyniosła 114 (112 dzieci w przysposobieniu krajowym oraz 2 dzieci w przysposobieniu międzynarodowym).
3. W 2024 r. nastąpił wzrost o 9,5 % liczby przeszkolonych przez ośrodki adopcyjne kandydatów do pełnienia funkcji rodziny zastępczej względem 2023 r.
4. Ośrodki adopcyjne realizowały zadania wynikające z ustawy o wspieraniu rodziny i systemie pieczy zastępczej, dzięki czemu możliwe było organizowanie środowiska rodzinnego dla dzieci pozbawionych opieki rodzicielskiej poprzez prowadzenie procedur przysposobienia, profesjonalne przygotowanie kandydatów na rodziców adopcyjnych, wsparcie psychologiczno-pedagogiczne kandydatów do przysposobienia dziecka, wsparcie psychologiczno-pedagogiczne rodzin, które przysposobiły dziecko, rodzin naturalnych, a także kobiet w ciąży oraz pacjentek oddziałów ginekologiczno-położniczych, które sygnalizują zamiar pozostawienia dziecka bezpośrednio po urodzeniu. Realizując swoje zadania ośrodki adopcyjne udzieliły w 2024 r. 3 394 porady.
5. Analogicznie do 2023 r. najliczniejszą grupę przysposobionych w 2024 r. dzieci stanowiły dzieci w wieku od 1 roku do 4 lat. Struktura wiekowa przysposobionych dzieci przedstawia się następująco: poniżej 1 roku – 21 dzieci, od 1 roku do 4 lat – 43 dzieci, od 5 do 9 lat – 39 dzieci, 10 i więcej lat – 11 dzieci. Spośród wszystkich dokonanych adopcji przysposobionych zostało 12 dzieci z orzeczeniem o niepełnosprawności (wzrost o 240% liczby przysposobionych dzieci z orzeczeniem o niepełnosprawności w stosunku

do 2023 r.). Strukturę wiekową przysposobionych w 2024 r. dzieci przedstawia poniższy wykres.

Wykres 1. Struktura wiekowa dzieci przysposobionych w roku 2024 w województwie łódzkim

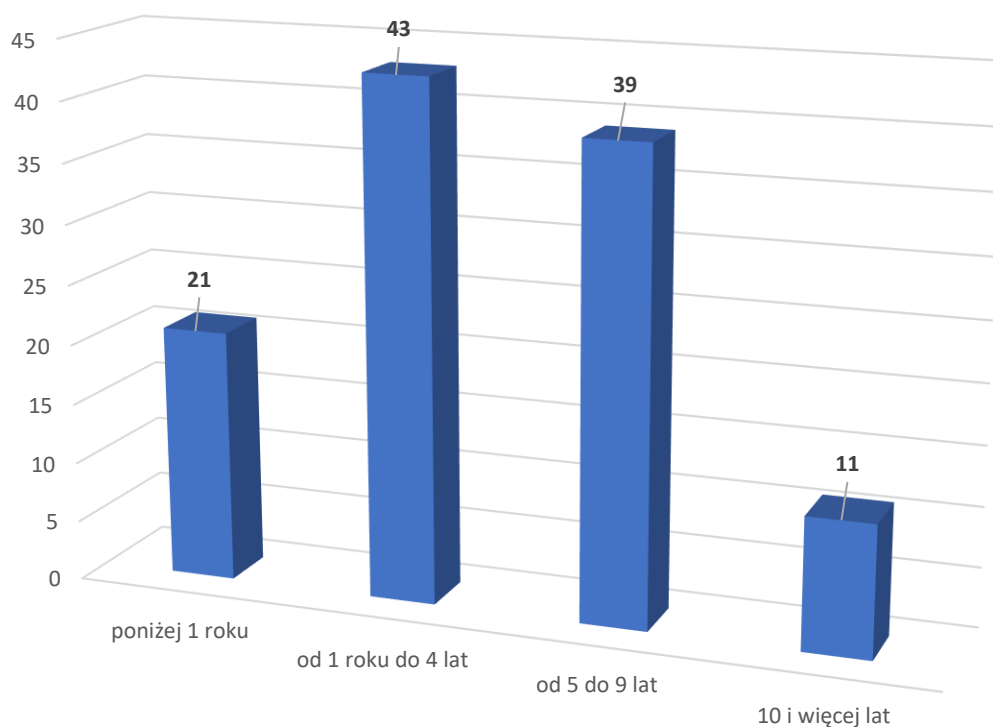

Źródło. opracowanie własne na podstawie danych RCPS w Łodzi.

6. Według stanu na 31.12.2024 r. liczba oczekujących na dziecko rodzin wyniosła 48. Na umieszczenie w rodzinie adopcyjnej oczekiwało 97 dzieci.
7. Ustanowienie od 01.07.2024 r. i wdrożenie rządowego programu „Dofinansowanie wynagrodzeń pracowników jednostek wspierania rodziny i systemu pieczy zastępczej na lata 2024-2027” stanowiło realne wsparcie finansowe pracowników ośrodków adopcyjnych.

B. Sprawozdanie z działalności Interwencyjnego Ośrodka Preadopcyjnego „Tuli-Luli” w Łodzi za 2024 r.

I. Podstawy prawne funkcjonowania Interwencyjnego Ośrodka Preadopcyjnego „Tuli-Luli”

Prowadzenie interwencyjnego ośrodka preadopcyjnego jest zadaniem własnym samorządu województwa, o charakterze fakultatywnym, wynikającym z zapisów art. 183 pkt 1 ustawy z dnia 9 czerwca 2011 r. o wspieraniu rodziny i systemie pieczy zastępczej.

Samorząd Województwa Łódzkiego zgodnie z art. 190 ww. ustawy zlecił organizacji pozarządowej realizację tego zadania. W związku z zakończeniem obowiązywania trzyletniej umowy, w 2024 r. ogłoszony został nowy konkurs ofert na prowadzenie interwencyjnego ośrodka preadopcyjnego, który wygrała Fundacja Gajusz. Umowa z Fundacją zawarta została na okres od 1 lipca 2024 r. do 30 czerwca 2026 r. Interwencyjny Ośrodek Preadopcyjny „Tuli-Luli” Ośrodek mieści się w Łodzi przy ul gen. Jarosława Dąbrowskiego 87.

W wyniku analizy stanu wykorzystania miejsc w latach poprzednich oraz realizując proces deinstytucjonalizacji pieczy zastępczej od 1 lipca 2024 r. liczba miejsc w Ośrodku została zmniejszona z 20 do 15.

Ośrodek jest aktualnie jedną z trzech w kraju (po województwie mazowieckim i śląskim), tego typu instytucjonalną formą pieczy zastępczej. W imieniu Samorządu Województwa Łódzkiego zadanie jest realizowane przez Regionalne Centrum Polityki Społecznej w Łodzi.

II. Finansowanie Interwencyjnego Ośrodka Preadopcyjnego „Tuli-Luli”

Na realizację zadania w budżecie Województwa Łódzkiego na 2024 r. zabezpieczono środki w wysokości **2 005 120 zł**. Zgodnie ze złożonymi zapotrzebowaniami, Fundacji przekazano 2 005 120 zł., z czego organizacja wykorzystowała 1 967 958,79 zł.

Zgodnie z art. 196 ust. 3 ustawy o wspieraniu rodziny i systemie pieczy zastępczej średnie miesięczne wydatki przeznaczone na utrzymanie dziecka w interwencyjnym

ośrodka preadopcyjnym są ustalane przez marszałka województwa i ogłaszane w wojewódzkim dzienniku urzędowym.

Średnie miesięczne wydatki przeznaczone na utrzymanie dziecka w Interwencyjnym Ośrodku Preadopcyjnym „Tuli-Luli”, ogłoszone przez Marszałka Województwa Łódzkiego, wynosiły:

- 8 462,76 zł – w okresie 01.01.2024 r. – 31.03.2024 r.
- 9 042,37 zł – w okresie 01.04.2024 r. – 31.12.2024 r.

III. Interwencyjny ośrodek preadopcyjny jako forma instytucjonalnej pieczy zastępczej

Interwencyjny ośrodek preadopcyjny jest jedną z trzech form instytucjonalnej pieczy zastępczej. W Ośrodku umieszcza się dzieci, które wymagają specjalistycznej opieki i w okresie oczekiwania na przysposobienie nie mogą zostać umieszczone w rodzinnej pieczy zastępczej.

Pobyt dziecka w interwencyjnym ośrodku preadopcyjnym nie może trwać dłużej niż do ukończenia przez dziecko 1. roku życia. Celem nadrzędnym interwencyjnego ośrodka preadopcyjnego jest szybkie przywracanie rodziny niemowlętom pozbawionym opieki rodziców biologicznych.

Interwencyjny Ośrodek Preadopcyjny „Tuli-Luli” zapewnia dzieciom wszechstronną całodobową opiekę i wychowanie oraz zaspokaja ich niezbędne potrzeby, w szczególności emocjonalne, rozwojowe, zdrowotne, bytowe, społeczne.

Problemy zdrowotne dzieci umieszczonych w Ośrodku dotyczyły: chorób układu pokarmowego, oddechowego, ośrodkowego układu nerwowego, zaburzeń rozwoju ruchowego. Dzieci korzystały z konsultacji w poradniach genetycznych, kardiologicznych, audiologicznych, okulistycznych, neonatologicznych, ortopedycznych, neuropsychologicznych, chirurgicznych, hematologicznych, gastrologicznych, alergologicznych, metabolicznych, patologii noworodka, neurologicznych. Zauważalną tendencją był wzrost liczby wcześniaków urodzonych między 24 a 30 tygodniem ciąży z niską wagą urodzeniową, po długich pobytach w szpitalach, wielu zabiegach medycznych, niekiedy ratujących życie. Te dzieci szczególnie wymagają większego zaangażowania w podstawową opiekę pielęgnacyjną oraz rozszerzonego wsparcia medycznego. Ośrodek opiekował się

dziećmi, które musiały być karmione lub dokarmiane sondą. Wiele zaburzeń u dzieci jest wynikiem spożywania w okresie ciąży przez matki alkoholu oraz narkotyków.

Podejmowane przez ośrodek działania polegały na wykonywaniu badań diagnostycznych (m.in. usg jamy brzusznej, stawów biodrowych, EEG, badań słuchu, wzroku), laboratoryjnych.

Opieka w IOP „Tuli-Luli” dostosowywana jest do indywidualnych potrzeb dzieci poprzez dobór odpowiedniego mleka, wprowadzenie rozszerzonych diet, stosowanie środków pielęgnacyjnych, dermatologicznych, a także stosowanie bodźców dźwiękowych, wzrokowych, czuciowych dostosowanych do możliwości percepcyjnych dzieci.

W zakresie problemów rozwojowych umieszczone dzieci zmagają się z deprivacją sensoryczną, trudnościami z regulacją układu nerwowego, opóźnieniami rozwoju psychoruchowego, nieprawidłowymi wzorcami ruchu, napięciem mięśniowym, zaburzeniami w zakresie narządu wzroku, opóźnionym rozwojem mowy.

Przyjęty w ośrodku proces terapeutyczny określany jest w indywidualnej diagnozie rozwoju psychofizycznego dziecka. Pracownicy poprzez indywidualny kontakt z dziećmi, responsywność wobec ich potrzeb, podążanie za potrzebami rozwojowymi oraz wspomaganie nabywania nowych umiejętności psychofizycznych kształtują bezpieczny wzorzec przywiązania niezbędny do prawidłowego rozwoju społeczno-emocjonalnego.

W okresie od 01.01.2024 r. do 31.12.2024 r. w Interwencyjnym Ośrodku Preadopcyjnym „Tuli-Luli” umieszczono **20** dzieci. Główną przyczyną umieszczenia dzieci w Ośrodku jest fakt pozostawiania przez matki w szpitalach bezpośrednio po urodzeniu, a następnie wyrażenie przed sądem rejonowym tzw. zgody blankietowej na przysposobienie dziecka przez nieznanych rodziców. Średni wiek dziecka przyjętego do ośrodka wyniósł 56 dni.

Wszystkie dzieci zostały umieszczone na mocy postanowienia sądu i wydanego przez Regionalne Centrum Polityki Społecznej w Łodzi skierowania.

Łącznie w okresie sprawozdawczym opieką objęto **31** niemowląt, z następujących powiatów:

- Miasto Łódź – 9 dzieci,
- powiat wieluński – 5 dzieci,

- powiat pabianicki – 3 dzieci,
- powiat kołobrzeski – 2 dzieci (woj. zachodniopomorskie),
- Miasto Skierniewice – 2 dzieci,
- powiat zgierski - 2 dzieci,
- powiat parczewski – 1 dziecko (woj. lubelskie),
- powiat łęczycki – 1 dziecko,
- powiat łaski – 1 dziecko,
- Miasto Koszalin – 1 dziecko (woj. zachodniopomorskie),
- Miasto Piotrków Trybunalski – 1 dziecko,
- powiat piotrkowski - 1 dziecko,
- powiat ostródzki – 1 dziecko (woj. warmińsko-mazurskie),
- 1 dziecko cudzoziemskie, dla którego powiatem wnioskującym było M. Łódź.

W okresie sprawozdawczym Ośrodek opuściło łącznie 17 dzieci, w tym:

- 1 dziecko powróciło do rodziny biologicznej,
- 14 dzieci zostało przysposobionych,
- 2 dzieci zostało umieszczonych w rodzinnej pieczy zastępczej.

Na dzień 31 grudnia 2024 r. na ewidencji Ośrodka przebywało **14** dzieci.

Dyrektor Regionalnego Centrum Polityki Społecznej w Łodzi w 2024 r. wydał 21 skierowań dla dzieci do Ośrodka (w tym 1 z terminem realizacji styczeń 2025 r.).

Wykres 2. Udział dzieci z terenu województwa łódzkiego w ogóle dzieci umieszczonych w 2024 r. w IOP „Tuli-Luli”.

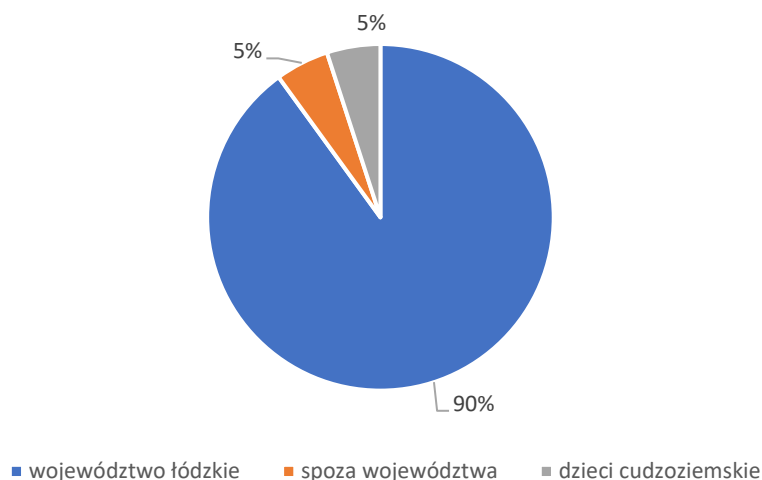

Źródło. opracowanie własne na podstawie danych RCPS w Łodzi.

IV. Kadra Interwencyjnego Ośrodka Preadopcyjnego „Tuli-Luli”

Na dzień 31.12.2024 r. kadre merytoryczną Ośrodka stanowili: dyrektor, pedagog, 3 wychowawców, 14 opiekunek, logopeda, 2 terapeutów, 2 psychologów. Praca z małymi, wymagającymi specjalistycznej opieki dziećmi wymaga zatrudnienia wykwalifikowanej kadry. Jednym z problemów w działalności tej formy pieczy zastępczej jest zatrudnienie osób na stanowisku opiekun dziecięcy spełniających wąski zakres kwalifikacji wskazany w ustawie. Sukcesem jest działająca procedura wdrażania dla nowych opiekunów, monitorowanie pracy, udział w licznych szkoleniach, możliwość comiesięcznych superwizji.

Nową formą wsparcia finansowego dla pracowników IOP „Tuli-Luli” zatrudnionych na podstawie umowy o pracę był rządowy program „Dofinansowanie wynagrodzeń pracowników jednostek wspierania rodziny i systemu pieczy zastępczej na lata 2024-2027”. Na dodatki w wysokości 1 000 zł miesięcznie z dotacji z budżetu państwa przekazano Fundacji Gajusz środki finansowe w wysokości 102 398,16 zł., czego organizacja wykorzystwała 99 805,00 zł. (na okres od 1 lipca 2024 r. do 31 grudnia 2024r.).

V. Współpraca z instytucjami i organizacjami

Realizacja zadania opiera się na ścisłej współpracy Interwencyjnego Ośrodka Preadopcyjnego „Tuli-Luli” z Regionalnym Centrum Polityki Społecznej w Łodzi, ośrodkami adopcyjnymi, powiatowymi centrami pomocy rodzinie, organizatorami rodzinnej pieczy zastępczej, podmiotami leczniczymi, sądami rodzinnymi.

W 2024 r. Ośrodek zorganizował 59 zespołów do spraw okresowej oceny sytuacji dziecka. Do ośrodków adopcyjnych zgłoszonych zostało 13 dzieci z uregulowaną sytuacją prawną.

VI. Podsumowanie

1. Ośmioletni okres funkcjonowania Interwencyjnego Ośrodka Preadopcyjnego „Tuli-Luli” pokazał, że stanowi on istotne wsparcie dla powiatów zwłaszcza z województwa łódzkiego w zapewnieniu specjalistycznej opieki noworodkom i niemowlętom pozbawionym opieki rodziców.

2. Dzięki ścisłej współpracy Interwencyjnego Ośrodka Preadopcyjnego, ośrodków adopcyjnych, MOPS/PCPR żadne dziecko nie zostało przeniesione do instytucjonalnej pieczy zastępczej.
3. W 2024 r. nastąpił wzrost przyjęć dzieci przedwcześnie urodzonych, co wymagało podjęcia szerokich działań w celu zdiagnozowania potrzeb dzieci, wdrożenia planu pracy nad poprawą sytuacji oraz ciągłego podnoszenia kwalifikacji pracowników.
4. Nowa inicjatywa rządu dotycząca dofinansowania wynagrodzeń pracowników wspierania rodziny i systemu pieczy zastępczej umożliwiła docenienie odpowiedzialności i zaangażowania pracowników interwencyjnego ośrodka preadopcyjnego.

C. Plany działań na 2025 r.

W załączeniu przedstawione zostały plany działań na 2025 r. sporządzone indywidualnie przez Ośrodki tj.:

1. Regionalny Ośrodek Adopcyjny w Łodzi,
2. Archidiecezjalny Ośrodek Adopcyjny w Łodzi,
3. Ośrodek Adopcyjny Towarzystwa Przyjaciół Dzieci Łódzkiego Oddziału Regionalnego w Łodzi,
4. Interwencyjny Ośrodek Preadopcyjny „Tuli-Luli” w Łodzi.